

Remis contre accusé de réception (voir dernière page de ce rapport)

ETAT MENTIONNANT LA PRESENCE OU L'ABSENCE DE MATERIAUX ET PRODUITS CONTENANT DE L'AMIANTE DANS LES IMMEUBLES BATIS

Art. L271-4 à L271-6 du code de la construction et de l'habitation Art. R 1334-13et14 Art. 1334-20et 21 à R 1334-23-24-29 et R 1337-2 à R 1337-5 et Annexe13.9 du code de la santé publique.

Décret n° 2011-629 du 3 juin 2011- Arrêtés du 12 décembre 2012 modifié par l'arrêté du 26 juin 2013 - norme NF X 46-020 du 05 aout 2017.

LISTES A ET B DE L'ANNEXE 13-9 DU CODE DE LA SANTE PUBLIQUE

Rapport de mission de repérage des matériaux et produits contenant de l'amiante pour l'établissement du constat établi à l'occasion de la vente d'un immeuble bâti.

N° de dossier : DRFIPPACA 0722

Date d'intervention : 01/07/2022

Renseignements relatifs au bien

Propriétaire	Photo générale (le cas échéant)	Commanditaire
Nom - Prénom : DRFIP PACA division des missions Domaniales PGD Adresse : 16 Rue Borde CP - Ville : 13357 MARSEILLE CEDEX 20 Lieu d'intervention : le jas des bailles 04200 VALBELLE		Nom - Prénom : DRFIP PACA division des missions Domaniales PGD Adresse : 16 Rue Borde CP - Ville : 13357 MARSEILLE CEDEX 20

Désignation du diagnostiqueur

Nom et Prénom : Moniot Jerome N° certificat : CPDI 0643 Le présent rapport est établi par une personne dont les compétences sont certifiées par : ICERT	Assurance : GAN
--	------------------------

Conclusion

Dans le cadre de la mission décrit en tête de rapport - il a été repéré des matériaux et produits contenant de l'amiante

Si certains locaux restent non visités et/ou certaines parties de l'immeuble restent inaccessibles, il conviendra de réaliser les investigations complémentaires figurant au paragraphe 1.c.

Voir Tableau ci-après « résultats détaillés du repérage » et préconisations.

L'opérateur de repérage mentionne la nécessité d'avertir de la présence d'amiante toute personne pouvant intervenir sur ou à proximité des matériaux et produits concernés ou de ceux les recouvrant ou les protégeant.

Ce rapport ne peut être utilisé ou reproduit que dans son intégralité, annexes incluses

Sommaire

1. SYNTHESSES	3
a. Synthèse du repérage pour les matériaux et produits de la liste A contenant de l'amiante	3
b. Synthèse du repérage pour les matériaux et produits de la liste B contenant de l'amiante	3
c. Investigations complémentaires à réaliser	4
2. MISSION	4
a. Objectif	4
b. Références réglementaires	5
c. Laboratoire d'analyse	5
d. Rapports précédents	5
3. DÉSIGNATION DU ou DES IMMEUBLES BATIS	6
4. LISTE DES LOCAUX VISITES	7
5. RESULTATS DETAILLES DU REPERAGE	8
6. SIGNATURES ET INFORMATIONS DIVERSES	9
7. ELEMENTS D'INFORMATIONS	10
8. SCHÉMA DE LOCALISATION	11
9. GRILLES D'ÉVALUATION	13
10. CERTIFICAT DE COMPETENCE	16
11. ATTESTATION D'ASSURANCE	17
12. ACCUSE DE RECEPTION	19

1. SYNTHESSES

a. Synthèse du repérage pour les matériaux et produits de la liste A contenant de l'amiante

Date de chaque repérage	Type de repérage	Matériau ou produit	Désignation	Etat de conservation (1)	Mesures obligatoires associées (évaluation périodique, mesure d'empoussièrement, ou travaux de retrait ou confinement)
01/07/2022	Sans objet	Aucun			

En fonction du résultat de la grille flocages, calorifugeage, faux plafonds (PRECONISATIONS : article R 1334-27/28/29 du Code de la Santé Publique) :
1 = Faire réaliser une évaluation périodique de l'état de conservation 2 = Faire réaliser une surveillance du niveau d'empoussièrement 3 = Faire réaliser des travaux de retrait ou de confinement.

Pour information : Liste A mentionnée à l'art. R.1334-20
COMPOSANT A SONDER OU A VERIFIER
Flocages
Calorifugeages
Faux plafonds

b. Synthèse du repérage pour les matériaux et produits de la liste B contenant de l'amiante

Date de chaque repérage	Type de repérage	Matériau ou produit	Désignation	Etat de conservation (1)	Préconisations (2)
01/07/2022	Avant vente	Plaques ondulées fibres ciment	comble toiture maison+chaufferie+local 1	MND	EP
01/07/2022	Avant vente	Plaques ondulées fibres ciment	remise exterieur	MDP	AC1

(1) Matériaux liste B : conclusion conforme à la réglementation en vigueur au moment de la réalisation du repérage soit :
MND : Matériau non Dégradé
MDP : Matériau avec Dégradation Ponctuelle
MDG : Matériau avec Dégradation Généralisée

(2) Matériaux liste B : l'état de conservation est défini par un résultat « EP, AC1 ou AC2 en application de grilles d'évaluations définies réglementairement.
EP : Evaluation périodique
AC1 : Action corrective de 1^{er} niveau
AC2 : Action corrective de 2^{ème} niveau

Pour information : Liste B mentionnée à l'article R. 1334-21	
COMPOSANTS DE LA CONSTRUCTION	PARTIE DU COMPOSANT A VERIFIER OU A SONDER
<p>1. Parois verticales intérieures Murs et cloisons « en dur » et poteaux (périphériques et intérieurs). Cloisons (légères et préfabriquées), gaines et coffres.</p>	Enduits projetés, revêtements durs (plaques menuiserie amiantée-ciment) et entourages de poteaux (carton amianté-ciment, matériau sandwich, carton + plâtre), coffrage perdu. Enduits projetés, panneaux de cloison.
<p>2. Planchers et plafonds Plafonds, poutres et charpentes, gaines et coffres Planchers</p>	Enduits projetés, panneaux collés ou vissés Dalles de sol
<p>3. Conduits, canalisations et équipements intérieurs Conduits de fluides (air, eau, autres fluides...) Clapets et volets coupe-feu Portes coupe-feu Vides ordures</p>	Conduits, enveloppes de calorifuges. Clapets, volets, rebouchage. Joints (tresses, bandes). Conduits.
<p>4. Eléments extérieurs Toitures. Bardages et façades légères. Conduits en toiture et façade.</p>	Plaques, ardoises, accessoires de couverture (composite, fibres-ciment), bardeaux bitumineux. Plaques, ardoises, panneaux (composites, fibres-ciment). Conduits en amianté-ciment : eaux pluviales, eaux usées, conduits de fumée.

c. Investigations complémentaires à réaliser

Certains locaux restant non visités et/ou certaines parties de l'immeuble restant inaccessibles, les obligations réglementaires du propriétaire prévues aux articles R. 1334-15 à R. 1334-18 du code de la santé publique ne sont pas remplies conformément aux dispositions de l'article 3 des arrêtés du 12 décembre 2012

Locaux et ouvrages non visités, justifications		
Locaux (1)	Justifications (2)	Préconisations
comble maison	plancher léger	

(1) Tous les locaux doivent être obligatoirement visités.

(2) Pour les locaux non visités, permettre leur identification et en indiquer le motif (exemple : locaux inaccessibles, clefs absentes...) et, lorsqu'elle est connue, la date du repérage complémentaire programmé.

2. MISSION

a. Objectif

La prestation a pour objectif de réaliser l'état mentionnant la présence ou l'absence de matériaux ou produits contenant de l'amiante dont le propriétaire doit disposer lors « de la mise en vente de son immeuble ou de l'établissement du dossier technique amiante ».

L'attention du propriétaire est attirée sur le fait que la mission de repérage des matériaux et produit contenant de l'amiante, s'applique aux composants de la construction directement visible et accessible sans investigation destructive. Les résultats de la présente mission ne peuvent être utilisés comme repérage préalable à la réalisation de travaux ou démolition de l'immeuble visité.

Le présent constat ne porte que sur les parties privatives des lots concernés, s'agissant d'un immeuble en copropriété, il doit être joint à ce constat le rapport réalisé sur les parties communes de l'immeuble conformément à l'article R1334-15 du code de la Santé Publique.

La présente mission, porte notamment sur le repérage de MPCA (matériaux ou produits contenant de l'amiante) intervenant dans certains composants voire équipements de la construction. Ces repérages sont faits au sens de la réglementation sans sondages destructifs, cependant certains éléments non démontables fendues, fissurées, perméables, peuvent parfois occulter des matériaux ou produits contenant de l'amiante, dont leur éventuelle présence ne peut être décelée qu'après sondage destructif (enlèvement de matière dont la remise en état demeurera à la charge du propriétaire). La réalisation, voire autorisation de ce ou ces sondages destructifs incombent au propriétaire et/ou donneur d'ordre nous ayant confié la présente mission. Il en est de même pour

certaines moyens complémentaires n'étant pas de notre ressort, et que nous vous aurions préalablement demandés.

La non mise à disposition de ces moyens ou autorisation complémentaires peut nous amener à formuler des exclusions de repérage. Sur ces « parties » exclues de notre mission de repérage amiante, le propriétaire n'est pas exonéré de responsabilité pour le vice caché que pourrait constituer ultérieurement la présence avérée d'amiante.

b. Références réglementaires

Pour plus d'informations vous pouvez consulter le site WEB suivant : **www.legifrance.gouv.fr**

Décret n° 2010 – 1200 du 11 octobre 2010 pris en application de l'article L 271-6 du code de la construction et de l'habitation,

Décret n° 2011-629 du 3 juin 2011 relatif à la protection de la population contre les risques sanitaires liés à une exposition à l'amiante dans les immeubles bâtis et modifiant le code de la santé publique (dispositions réglementaires)

Articles R 1334-15 à R 1334-18, articles R 1334-20 et R1334-21 du Code de la Santé Publique

Arrêté du 21 novembre 2006 définissant les critères de certification des compétences des personnes physiques opérateurs de repérage et de diagnostic amiante dans les immeubles bâtis et les critères d'accréditation des organismes de certification.

Arrêté du 12 décembre 2012 relatif aux critères d'évaluation de l'état de conservation des matériaux et produits de la liste A contenant de l'amiante et au contenu du rapport de repérage.

Arrêté du 12 décembre 2012 relatif aux critères d'évaluation de l'état de conservation des matériaux et produits de la liste B contenant de l'amiante et au contenu du rapport de repérage.

Arrêté du 26 juin 2013 modifiant l'arrêté du 12 décembre 2012 relatif aux critères d'évaluation de l'état de conservation des matériaux et produits de la liste A contenant de l'amiante et au contenu du rapport de repérage et modifiant l'arrêté du 12 décembre 2012 relatif aux critères d'évaluation de l'état de conservation des matériaux et produits de la liste B contenant de l'amiante et du risque de dégradation lié à l'environnement ainsi que le contenu du rapport de repérage.

Ordonnance n° 2005-655 du 8 juin 2005 (Article L 1334-13 du code de la santé publique),

Notre inventaire porte spécifiquement sur les matériaux et produits définis dans le PROGRAMME DE REPERAGE DE L'AMIANTE dans les matériaux ou produits mentionnés aux listes A et B de l'annexe 13-9 du code de la santé publique.

c. Laboratoire d'analyse

Conformément aux dispositions de l'article R. 1334-24 du code de la santé publique, les analyses des échantillons de matériaux et produits sont réalisées par un organisme accrédité.

Analyses réalisées par :

d. Rapports précédents

Les rapports précédents relatifs à l'amiante qui nous ont été remis avant la visite sont :

Numéro de référence du rapport de repérage	Date du rapport	Nom de la société et de l'opérateur de repérage	Objet du repérage et principales conclusions
Aucun			

Lors de notre visite, il nous a été remis les bulletins de caractérisation des matériaux et produits suivants :

Aucun

Notre rapport prend en compte les documents techniques fournis en l'état.

Les synthèses des rapports précédents qui nous ont été fournies sont les suivantes :

Aucune

3. DÉSIGNATION DU ou DES IMMEUBLES BATIS

Description du site	
Propriétaire du ou des bâtiments	
Nom ou raison sociale	: DRFIP PACA division des missions Domaniales PGD
Adresse	: 16 Rue Borde
Code Postal	: 13357
Ville	: MARSEILLE CEDEX 20
Périmètre de la prestation	
Dans le cadre de cette mission, l'intervenant a examiné uniquement les locaux et les volumes auxquels il a pu accéder dans les conditions normales de sécurité.	
Département	: ALPES DE HAUTE PROVENCE
Commune	: VALBELLE
Adresse	: le jas des bailles
Code postal	: 04200
Type de bien	: Habitation (maisons individuelles)
Référence cadastrale	: NC
Lots du bien	: NC
Nombre de niveau(x)	: 2
Nombre de sous sol	: 0
Année de construction	: Avant 1948
Personne accompagnant l'opérateur lors de la visite	
Mr Pappalardo	
Document(s) remi(s)	
Aucun	

4. LISTE DES LOCAUX VISITES

Pièces	Sol	Murs	Plafond	Autres
piece 1	Carrelage	platre peinture	platre peinture	
piece 2	Carrelage	platre peinture+carrelage	platre peinture	
piece 3	Carrelage	platre peinture	platre peinture	
piece 4	Carrelage	platre peinture+bois	platre peinture	
piece 5	Carrelage	platre peinture	platre peinture	
piece 6	Carrelage	platre peinture+bois	platre peinture	
piece 7	Carrelage	platre peinture+carrelage	platre peinture	
piece 8	Carrelage	platre peinture	platre peinture	
piece 9	Carrelage	platre peinture	platre peinture	
chaufferie	Dalle Béton	Pierre	charpente+plaques ss tuiles	
local 1	Dalle Béton	Placoplâtre	placo+plaques ss tuiles	
piece 10	Carrelage	platre peinture+carrelage	platre peinture	
piece 11	revetement pvc	platre peinture	platre peinture	
piece 12	Carrelage	platre peinture	platre peinture	
piece 13	Carrelage	platre peinture	platre peinture	
piece 14	Carrelage	platre peinture+carrelage	platre peinture	
piece 15	Carrelage	platre peinture+carrelage	platre peinture	
piece 16	Carrelage	platre peinture	platre peinture	
piece 17	Carrelage	platre peinture	platre peinture	
degagement 1+2+3	Carrelage	platre peinture	platre peinture	
Couloir	Carrelage	platre peinture	platre peinture	
escalier	Carrelage	platre peinture	platre peinture	
piece 18	Carrelage	platre peinture	platre peinture	
piece 19	Carrelage	platre peinture	platre peinture	
piece 20	Carrelage	platre peinture	platre peinture	
piece 21	Carrelage	platre peinture+carrelage	platre peinture	
comble toiture	isolant	Pierre	plaques ss tuiles	
remise exterieur	Terre	Bois	plaques ss tuiles	

(1) tous les locaux doivent être obligatoirement visités.

(2) Pour les locaux non visités, permettre leur identification et en indiquer le motif (exemple : locaux inaccessibles, clés absentes,...) et, lorsqu'elle est connue, la date du repérage complémentaire programmé.

5. RESULTATS DETAILLES DU REPERAGE

Le résultat de l'analyse des échantillons prélevés ou reconnaissance visuelle fait apparaître :

Désignation	Composant de la construction	Parties du composant vérifié	Localisation	Numéro de prélèvement ou d'identification	Méthode	Présence amiante		Flocages, calorifugeage, faux plafonds		Autres matériaux	
						Oui	Non	Grille N°	Résultats (1)	Grille N°	Résultats (2)
comble toiture maison+chaufferie+local 1	plaques ss tuiles	Plaques ondulées fibres ciment			Sur jugement de l'opérateur	Oui				1	EP
remise extérieur	plaques ss tuiles	Plaques ondulées fibres ciment			Sur jugement de l'opérateur	Oui				2	AC1

En application des dispositions de l'article R. 1334-27

(1) En fonction du résultat de la grille flocages, calorifugeage, faux plafonds :

1 = Faire réaliser une évaluation périodique de l'état de conservation 2 = Faire réaliser une surveillance du niveau d'empoussièrement 3 = Faire réaliser des travaux de retrait ou de confinement.

En application de l'article 5 de l'arrêté du 12 décembre 2012 relatif aux critères d'évaluation de l'état de conservation des matériaux et produits de la liste B

(2) En fonction du résultat de la grille autres produits et matériaux :

EP = Evaluation périodique :

- a) contrôler périodiquement que l'état de dégradation des matériaux et produits concernés ne s'aggrave pas et le cas échéant que leur protection demeure en bon état de conservation
- b) rechercher, le cas échéant, les causes de dégradation et prendre les mesures appropriées pour les supprimer)

AC1 = Action corrective de premier niveau :

- a) Rechercher les causes de la dégradation et définir les mesures correctives appropriées pour les supprimer ;
- b) Procéder à la mise en œuvre de ces mesures correctives afin d'éviter toute nouvelle dégradation et, dans l'attente, prendre les mesures de protection appropriées afin de limiter le risque de dispersion des fibres d'amiante ;
- c) Veiller à ce que les modifications apportées ne soient pas de nature à aggraver l'état des autres matériaux et produits contenant de l'amiante restant accessibles dans la même zone ;
- d) Contrôler périodiquement que les autres matériaux et produits restant accessibles ainsi que le cas échéant, leur protection demeurent en bon état de conservation.

AC2 = Action corrective de second niveau :

- a) Prendre, tant que les mesures mentionnées au c n'ont pas été mises en place, les mesures conservatoires appropriées pour limiter le risque de dégradation et la dispersion des fibres d'amiante. Cela peut consister à adapter ; voire condamner l'usage des locaux concernés afin d'éviter toute exposition et toute dégradation du matériau ou produit contenant de l'amiante ;
- b) Procéder à une analyse de risque complémentaire, afin de définir les mesures de protection ou de retrait les plus adaptées, prenant en compte l'intégralité des matériaux et produits contenant de l'amiante dans la zone concernée ;
- c) Mettre en œuvre les mesures de protection ou de retrait définies par l'analyse de risque ;
- d) Contrôler périodiquement que les autres matériaux et produits restant accessibles, ainsi que leur protection, demeurent en bon état de conservation.

6. SIGNATURES ET INFORMATIONS DIVERSES

Je soussigné, Moniot Jerome, déclare ce jour détenir la certification de compétence délivrée par ICERT pour la spécialité : AMIANTE
Cette information est vérifiable auprès de : ICERT

Je soussigné, Moniot Jerome, diagnostiqueur pour l'entreprise AEDI dont le siège social est situé à SISTERON. Atteste sur l'honneur être en situation régulière au regard de l'article L.271.6 du code de la construction et de l'habitation. J'atteste également disposer des moyens en matériel nécessaires à l'établissement des constats et diagnostics composant le dossier. Je joins en fin de rapport mes états de compétences par la certification et mon attestation d'assurance.

Intervenant : Moniot Jerome

Fait à : SISTERON

Le : 09/07/2022

SARL Alpes Expertises en Diagnostics Immobiliers
A.E.D.I
5 Rue Frédéric Mistral
04200 SISTERON
Tél. 06 45 74 78 54 Fax 04 28 00 73 46
aedi@tele2.fr

Pièces jointes (le cas échéant) :

- Eléments d'informations
- Croquis
- Grilles d'évaluation
- Photos (le cas échéant)
- Attestation d'assurance
- Attestation de compétence
- Accusé de réception à nous retourner signé



Alpes Expertises en Diagnostics Immobiliers

Rue Frédéric Mistral- 04200 Sisteron

Téléphone : 06 45 74 78 54

Site : www.aediweb.fr E-mail : aedi.0405@gmail.com

7. ELEMENTS D'INFORMATIONS

Liste A : Art R. 1334-27 à R 1334-29-3 du code de la Santé Publique.

Le propriétaire met en œuvre les préconisations mentionnées à l'article R. 1334-20 du code de la Santé Publique selon les modalités suivantes :

1° L'évaluation périodique de l'état de conservation des matériaux et produits de la liste A contenant de l'amiante est effectuée dans un délai maximal de trois ans à compter de la date de remise au propriétaire du rapport de repérage ou des résultats de la dernière évaluation de l'état de conservation ou à l'occasion de toute modification substantielle de l'ouvrage ou de son usage.

La personne ayant réalisé cette évaluation en remet les résultats au propriétaire contre accusé de réception ;

2° La mesure d'empoussièrement dans l'air est effectuée dans les conditions définies à l'article R. 1334-25 du code de la santé publique dans un délai de trois mois à compter de la date de remise au propriétaire du rapport de repérage ou des résultats de la dernière évaluation de l'état de conservation. L'organisme qui réalise les prélèvements d'air remet les résultats des mesures d'empoussièrement au propriétaire contre accusé de réception ;

3° Les travaux de confinement ou de retrait de l'amiante sont mis en œuvre selon les modalités prévues à l'article R. 1334-29 du code de la santé publique.

Liste B : Alinéas 1° et 2° A de l'article R. 1334-29-7 du code de la Santé Publique.

Les maladies liées à l'amiante sont provoquées par l'inhalation des fibres. Toutes les variétés d'amiante sont classées comme substances cancérigènes avérées pour l'homme. L'inhalation de fibres d'amiante est à l'origine de cancers (mésothéliomes, cancers broncho-pulmonaires) et d'autres pathologies non cancéreuses (épanchements pleuraux, plaques pleurales). L'identification des matériaux et produits contenant de l'amiante est un préalable à l'évaluation et à la prévention des risques liés à l'amiante. Elle doit être complétée par la définition et la mise en œuvre de mesures de gestion adaptées et proportionnées pour limiter l'exposition des occupants présents temporairement ou de façon permanente dans l'immeuble. L'information des occupants présents temporairement ou de façon permanente est un préalable essentiel à la prévention du risque d'exposition à l'amiante. Il convient donc de veiller au maintien du bon état de conservation des matériaux et produits contenant de l'amiante afin de remédier au plus tôt aux situations d'usure anormale ou de dégradation. Il conviendra de limiter autant que possible les interventions sur les matériaux et produits contenant de l'amiante qui ont été repérés et de faire appel aux professionnels qualifiés, notamment dans le cas de retrait ou de confinement de ce type de matériau ou produit. Enfin, les déchets contenant de l'amiante doivent être éliminés dans des conditions strictes. Renseignez vous auprès de votre mairie ou de votre préfecture. Pour connaître les centres d'élimination près de chez vous, consultez la base de données « déchets » gérée par l'ADEME, directement accessible sur le site internet www.sinoe.org

8. SCHÉMA DE LOCALISATION

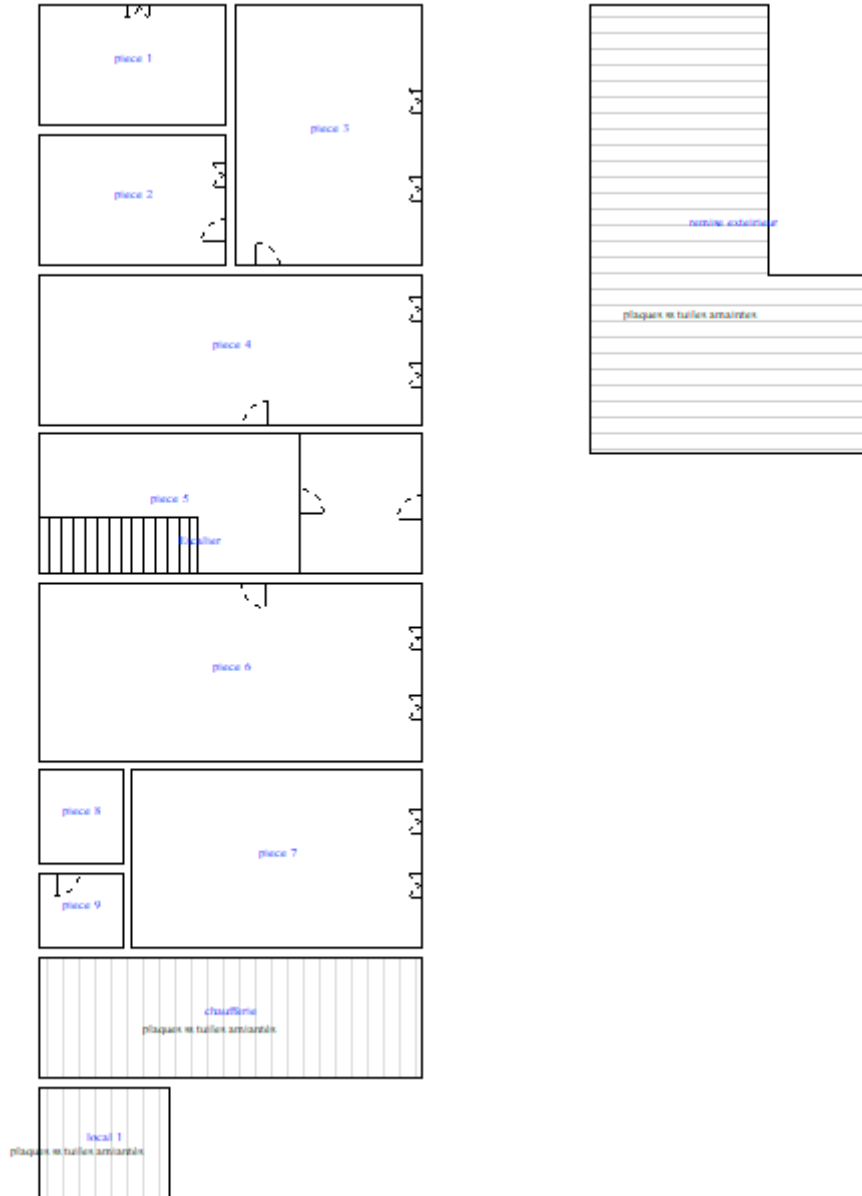



9. GRILLES D'ÉVALUATION

EVALUATION DE L'ETAT DE CONSERVATION DU MATERIAU OU PRODUIT				
Arrêté du 12 décembre 2012 (liste B)				
N° de Dossier : DRFIPPACA 0722 – Date de l'évaluation : 01/07/2022				
N° de rapport amiante : DRFIPPACA 0722				
Nom de la pièce (ou local ou zone homogène) : comble toiture maison+chaufferie+local 1- Matériaux (ou produits) : plaques ss tuiles - Plaques ondulées fibres ciment				
Grille n° : 1				
<i>Protection physique</i>	<i>Etat de dégradation</i>	<i>Etendue de la dégradation</i>	<i>Risque de dégradation lié à l'environnement du matériau</i>	<i>Type de recommandation</i>
<input type="checkbox"/> Protection physique étanche				EP
	<input checked="" type="checkbox"/> Matériau non dégradé		<input checked="" type="checkbox"/> Risque de dégradation faible ou à terme <input type="checkbox"/> Risque de dégradation rapide	EP AC1
<input checked="" type="checkbox"/> Protection physique non étanche ou absence de protection physique			<input type="checkbox"/> Risque faible d'extension de la dégradation <input type="checkbox"/> Risque d'extension à terme de la dégradation <input type="checkbox"/> Risque d'extension rapide de la dégradation	EP AC1 AC2
	<input type="checkbox"/> Matériau dégradé	<input type="checkbox"/> Ponctuelle		AC1 AC2
		<input type="checkbox"/> Généralisée		AC2

RESULTAT = EP

Résultat de la grille d'évaluation	CONCLUSION À INDIQUER DISTINCTEMENT EN FONCTION DES RÉSULTATS
EP	Evaluation périodique de l'état de conservation
AC1	Action corrective de 1er niveau
AC2	Action corrective de 2 ^{ème} niveau

EVALUATION DE L'ETAT DE CONSERVATION DU MATERIAU OU PRODUIT				
Arrêté du 12 décembre 2012 (liste B)				
N° de Dossier : DRFIPPACA 0722 – Date de l'évaluation : 01/07/2022				
N° de rapport amiante : DRFIPPACA 0722				
Nom de la pièce (ou local ou zone homogène) : remise exterieur- Matériaux (ou produits) : plaques ss tuiles - Plaques ondulées fibres ciment				
Grille n° : 2				
Protection physique	Etat de dégradation	Etendue de la dégradation	Risque de dégradation lié à l'environnement du matériau	Type de recommandation
<input type="checkbox"/> Protection physique étanche				EP
<input checked="" type="checkbox"/> Protection physique non étanche ou absence de protection physique	<input type="checkbox"/> Matériau non dégradé		<input type="checkbox"/> Risque de dégradation faible ou à terme <input type="checkbox"/> Risque de dégradation rapide	EP AC1
	<input checked="" type="checkbox"/> Matériau dégradé	<input checked="" type="checkbox"/> Ponctuelle	<input type="checkbox"/> Risque faible d'extension de la dégradation <input checked="" type="checkbox"/> Risque d'extension à terme de la dégradation <input type="checkbox"/> Risque d'extension rapide de la dégradation	EP AC1 AC2
		<input type="checkbox"/> Généralisée		AC2

RESULTAT = AC1

Résultat de la grille d'évaluation	CONCLUSION À INDIQUER DISTINCTEMENT EN FONCTION DES RÉSULTATS
EP	Evaluation périodique de l'état de conservation
AC1	Action corrective de 1er niveau
AC2	Action corrective de 2 ^{ème} niveau

A.E.D.I

Alpes Expertises en Diagnostics Immobiliers

Rue Frédéric Mistral- 04200 Sisteron

Téléphone : 06 45 74 78 54

Site : www.aediweb.fr E-mail : aedi.0405@gmail.com

Annexe : photos(s)



10. CERTIFICAT DE COMPETENCE



Certificat de compétences Diagnosticteur Immobilier

N° CPDI 0643 Version 012

Je soussigné, Philippe TROYAUX, Directeur Général d'I.Cert, atteste que :

Monsieur MONIOT Jérôme

Est certifié(e) selon le référentiel I.Cert en vigueur (CPE DI DR 01 (cycle de 5 ans) - CPE DI DR 06 (cycle de 7 ans)), dispositif de certification de personnes réalisant des diagnostics immobiliers pour les missions suivantes :

Amiante avec mention	Amiante Avec Mention** Date d'effet : 25/06/2020 - Date d'expiration : 24/06/2027
Amiante sans mention	Amiante Sans Mention* Date d'effet : 25/06/2020 - Date d'expiration : 24/06/2027
DPE individuel	Diagnostic de performance énergétique sans mention : DPE individuel Date d'effet : 14/04/2018 - Date d'expiration : 13/04/2023
Electricité	Etat de l'installation intérieure électrique Date d'effet : 26/11/2018 - Date d'expiration : 25/11/2023
Gaz	Etat de l'installation intérieure gaz Date d'effet : 23/07/2020 - Date d'expiration : 22/07/2027
Plomb	Plomb : Constat du risque d'exposition au plomb Date d'effet : 23/11/2020 - Date d'expiration : 22/11/2027

En foi de quoi ce certificat est délivré, pour valoir et servir ce que de droit.

Edité à Saint-Grégoire, le 13/11/2020.

Arrêté du 21 novembre 2006 modifié définissant les critères de certification des compétences des personnes physiques opérateurs des constats de risque d'exposition au plomb, des diagnostics du risque d'insalubrité par le plomb des peintures ou des contrôles après travaux en présence de plomb, et les critères d'accréditation des organismes de certification - Arrêté du 25 juillet 2018 définissant les critères de certification des compétences des personnes physiques opérateurs de repérages, d'évaluation périodique de l'état de conservation des matériaux et produits contenant de l'amiante, et d'examen visuel après travaux dans les immeubles bâtis et les critères d'accréditation des organismes de certification ou Arrêté du 8 novembre 2019 relatif aux compétences des personnes physiques opérateurs de repérage, d'évaluation périodique de l'état de conservation des matériaux et produits contenant de l'amiante, et d'examen visuel après travaux, dans les immeubles bâtis ou Arrêté du 21 novembre 2006 définissant les critères de certification des compétences des personnes physiques opérateurs de repérage et de diagnostic amiante dans les immeubles bâtis et les critères d'accréditation des organismes de certification - Arrêté du 30 octobre 2006 modifié définissant les critères de certification des compétences des personnes physiques réalisant l'état relatif à la présence de termites dans le bâtiment et les critères d'accréditation des organismes de certification - Arrêté du 18 octobre 2006 modifié définissant les critères de certification des compétences des personnes physiques réalisant le diagnostic de performance énergétique ou l'attestation de prise en compte de la réglementation thermique, et les critères d'accréditation des organismes de certification - Arrêté du 8 avril 2007 modifié définissant les critères de certification des compétences des personnes physiques réalisant l'état de l'installation intérieure de gaz et les critères d'accréditation des organismes de certification - Arrêté du 8 juillet 2008 modifié définissant les critères de certification des compétences des personnes physiques réalisant l'état de l'installation intérieure d'électricité et les critères d'accréditation des organismes de certification. Ou Arrêté du 2 juillet 2018 modifié définissant les critères de certification des opérateurs de diagnostic technique et des organismes de formation et d'accréditation des organismes de certification.

I.Cert
Institut de Certification

Certification de personnes
Diagnosticteur
Portée disponible sur www.icert.fr
Parc d'Affaires, Espace Performance - Bât K - 35760 Saint-Grégoire

cofrac
ACCREDITATION
IF A-1120
POUR
CERTIFICATION
DE PERSONNES
IMMOBILIERES

CPE DI FR 11 rev06

11. ATTESTATION D'ASSURANCE



ASSURANCE RESPONSABILITÉ CIVILE DIAGNOSTIQUEURS IMMOBILIERS

ATTESTATION D'ASSURANCE

La Compagnie d'Assurance, **GAN ASSURANCES**, dont le Siège Social est situé au 8-10, RUE D'ASTORG – 75383 PARIS CEDEX 08, atteste que :

Nom ou raison sociale : AEDI
 Adresse ou Siège Social : 5 rue Frederic Mistral
 04200 SISTERON

est titulaire d'un contrat d'assurance n°111.203.940, à effet du 01/01/2018, par l'intermédiaire de AGENCE SISTERON CITADELLE - code A10430 - n° ORIAS 10054210, garantissant la Responsabilité Civile Professionnelle dans le cadre de ses activités de Diagnostiqueurs immobiliers mentionnées à « OUI » ci-après :

Nature des prestations	Usage des locaux	
	Habitation	Professionnel
Diagnostic amiante (DTA hors recherche et diagnostic amiante dans les voiries, activités d'extraction, d'exploitation et d'enlèvement d'amiante)	OUI	OUI
Dont parties privatives (DAPP)	OUI	OUI
Pré diagnostic amiante	OUI	OUI
Etat de l'installation intérieure de gaz	OUI	NON
Etat de l'installation intérieure d'électricité	OUI	NON
DPE (Diagnostic de performance énergétique)	OUI	OUI
ERNT (Etat des Risques Naturels et Technologiques)	OUI	OUI
CREP (Constat de risques d'exposition au plomb)	OUI	OUI
Diagnostic d'assainissement	NON	NON
Etat relatif à la présence de termites	NON	NON
Etat relatif à la présence de mэрule	OUI	OUI
Diagnostic de repérage du radon	OUI	OUI
Etat parasitaire (autres que termites et mэрules)	NON	NON
Diagnostic légionellose	NON	NON
Diagnostic lié à l'accessibilité pour les personnes handicapées	NON	NON
Etat des lieux (Loi SRU)	NON	NON
Diagnostic décence ou certificat d'habitabilité (SRU)	NON	NON
Diagnostic d'immeuble en copropriété (Loi SRU)	OUI	OUI
Détermination des millièmes de copropriété	OUI	OUI
Métrage des bâtiments (CARREZ)	OUI	OUI
Métrage de la surface habitable (Boutin)	OUI	OUI
Diagnostic ascenseur (à l'exclusion de tout Contrôle Technique)	NON	NON
Diagnostic de sécurité des piscines enterrées non closes privatives à usage individuel ou collectif	OUI	OUI
Contrôles techniques assujettis à investissements dans l'immobilier locatif	NON	NON



ancien		
Diagnostics liés à investissements dans l'immobilier locatif neuf	NON	NON
Contrôles techniques assujettis à obtention de prêts bancaires réglementés	OUI	NON
Missions d'expertises confiées à titre amiable ou judiciaire	NON	NON
Diagnostic acoustique	NON	NON
Diagnostic monoxyde de carbone (hors diagnostic gaz obligatoire)	NON	NON
DTG (Diagnostic technique global)	OUI	OUI
Accessoire à un diagnostic assuré		
Diagnostic air	NON	NON
Thermographie (outil de mesure)	NON	NON
Infiltrométrie (outil de mesure)	NON	NON
Porte soufflante (Test)	NON	NON
Relevé dimensionnel et élaboration de plan en 3D	NON	NON
Etat des lieux locatifs (amiable) mandaté par le propriétaire	NON	NON
Diagnostic humidité (en accessoire à un DPE ou un état de salubrité)	NON	NON
Diagnostic étanchéité eaux	NON	NON

Ce contrat est conforme aux prescriptions légales et réglementaires en vigueur en France notamment :
 - à l'Ordonnance n°2005-655 du 8 juin 2005 modifiée,
 - et aux dispositions du Décret n°2006-114 du 5 septembre 2006.

Il est entendu que la garantie n'est effective que pour les personnes physiques certifiées ou morales employant des personnes physiques certifiées ou constituées de personnes physiques certifiées.

La présente attestation est valable du 01/01/2021 au 31/12/2021 inclus sous réserve que la garantie soit en vigueur.

La présente attestation ne constitue qu'une présomption de garantie.
 Elle ne peut engager l'assureur au-delà des conditions et limites prévues par les dispositions du contrat ci-dessus référencé.

La présente attestation a été établie pour servir et valoir ce que de droit.

Fait à SISTERON, le 06/01/2021
 Pour Gan Assurances, l'Agent général

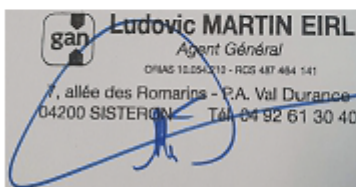



Alpes Expertises en Diagnostics Immobiliers
Rue Frédéric Mistral- 04200 Sisteron
Téléphone : 06 45 74 78 54
Site : www.aediweb.fr E-mail : aedi.0405@gmail.com

12. ACCUSE DE RECEPTION

(à compléter, signer et à nous retourner dès réception de votre rapport de repérage amiante à AEDI)

Je soussigné DRFIP PACA division des missions Domaniales PGD propriétaire d'un bien immobilier situé à : le jas des bailles 04200 VALBELLE accuse bonne réception le 01/07/2022 du rapport de repérage amiante provenant de la société AEDI (mission effectuée le 01/07/2022).

J'ai bien pris connaissance des informations présentes dans ce rapport de repérage et notamment des conclusions.

Nom et prénom :

Fait à :

Le :

Signature (précédée de la mention « Lu et approuvé »).